



GUIDE UTILISATEUR

TOPAZE BILANS V3.0



Utilisation de Topaze Bilans

INSTALLATION

Le logiciel TOPAZE BILANS est installé automatiquement sur votre ordinateur avec le Cd-rom de TOPAZE Maestro.

A partir de votre première création de bilan, vous aurez **une période d'essai de 30 jours** pour vous familiariser avec votre logiciel de bilans. Si vous décidez d'acquérir ce logiciel, il vous sera communiqué un numéro de licence qu'il conviendra de saisir afin d'activer TOPAZE BILANS de façon permanente (voir en fin de manuel comment saisir ce numéro et activer de façon définitive le logiciel TOPAZE BILANS).

Important

Vous devez impérativement renseigner correctement les informations suivantes sur votre fiche « **Praticien** » de Topaze : Nom, Prénom et N° Identifiant.

Ces informations sont indispensables pour l'obtention de la licence TOPAZE BILANS.

Accès à TOPAZE BILANS

Vous pouvez accéder aux fonctions de TOPAZE BILANS de différents endroits dans TOPAZE Maestro. Depuis la DEP, l'onglet 'Pointage', le 'Dossier médical' du patient, le '4 écrans' (dans l'onglet Gestion d'activité) et le menu déroulant 'Topaze Bilan' depuis l'univers Patients & traitements'.

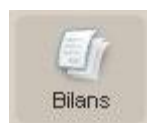

En cliquant sur le bouton les différentes fonctions bilan apparaissent. Il convient alors de sélectionner celle souhaitée :

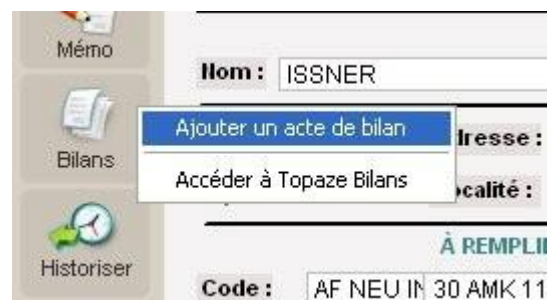

La fonction « Ajouter un acte de bilan » permet d'ajouter la cotation correspondante à la réalisation du bilan afin de le facturer.



Ajout d'un acte de bilan

Date : 29/06/2006

Code: BDK NEUR Cotation: AMK 10.10

Bilan Diagnostic Kine - Neuro

Annuler Valider

La fonction « Accéder à Topaze Bilans » permet de :

- créer un nouveau bilan
- consulter les bilans de la DEP en cours
- consulter les bilans du patient en cours
- consulter tous les bilans créés dans Topaze



Elaboration d'un bilan avec TOPAZE BILANS

Pour l'élaboration d'un bilan, TOPAZE BILANS vous guide pas à pas à travers 10 étapes. Vous retrouvez ces étapes sur le coté gauche de l'écran :

1. saisie des données administratives complémentaires de la prescription
2. choix de la pathologie
3. choix des mesures à effectuer et saisie des mesures
4. choix des questionnaires et saisie des réponses
5. saisie des observations
6. élaboration du diagnostic
7. définition des objectifs du traitement
8. descriptif du traitement préconisé
9. conseils au patient
10. visualisation et impression de la fiche de synthèse

Pour passer d'une étape à l'autre, cliquez sur les boutons « étape précédente », « étape suivante » ou directement sur les boutons à gauche de la fenêtre. Vous pouvez évidemment passer les étapes que vous ne jugez pas utiles.

Etape 1 : Saisie des données administratives relatives à la prescription

Après avoir sélectionné l'option « Accéder à Topaze Bilans » et « Débuter un nouveau bilan », vous entrez dans le logiciel d'élaboration de bilans à la première étape.

Cet écran reprend le nombre de séances spécifié dans l'ordonnance de Topaze. Vous pouvez modifier ces informations et continuer la saisie du bilan en cliquant sur « Etape suivante »

The screenshot shows the 'Topaze Bilans' software window. On the left is a vertical navigation menu with icons for 'Administratif', 'Pathologies', 'Mesures', 'Questionnaires', 'Observations', 'Diagnostic', 'Objectifs', 'Traitement', 'Conseils', and 'Impression'. The main area is divided into several sections: 'PRATICIEN' (LIT LOMBAGO HONORE), 'PATIENT' (Madame, ISSNER, NATACHA, N°Sécu: 2501362643002 68, Née le: [blank]), 'PRESCRIPTION' (du 03/07/2006, Médecin: ANFI GARARD), and 'BILAN' (Initial selected, Intermédiaire du 05/07/2006, Final). Below these are two questions with radio buttons: 'S'agit-il d'une prescription quantitative?' (Dui, Non) and 'Y a-t-il eu des séances de kinésithérapie antérieures pour cette prescription?' (Dui, Non, Ne sait pas). At the bottom, there are checkboxes for 'Bilan Terminé', 'Bilan Envoyé', and 'Bilan Facturé', and buttons for 'Etape suivante' and 'Fermer'.

Etape 2 : Choix de la pathologie

Cet écran vous permet de sélectionner une classe de pathologie en cliquant sur un des boutons ou directement sur une partie du corps des personnages. Vous pouvez également inscrire un mot dans la ligne en haut de l'écran et rechercher la classe de pathologie comportant ce mot.

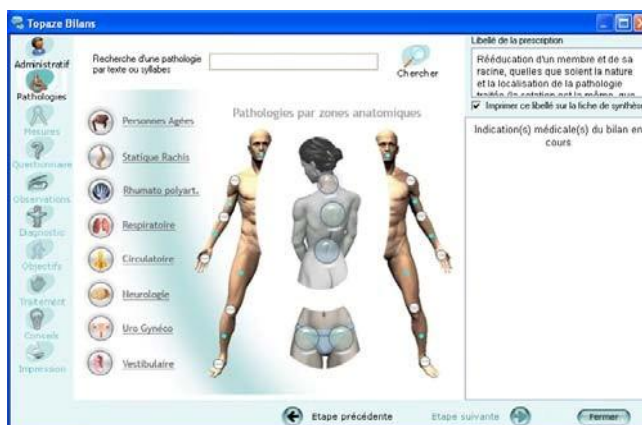

Après avoir cliqué sur le bouton ou la zone appropriée, un écran intermédiaire peut apparaître à l'écran afin de cibler plus précisément la zone à traiter.



Si vous désirez revenir à la représentation anatomique générale, utilisez la flèche du haut libellée « Remonter vers les images de sélection ».

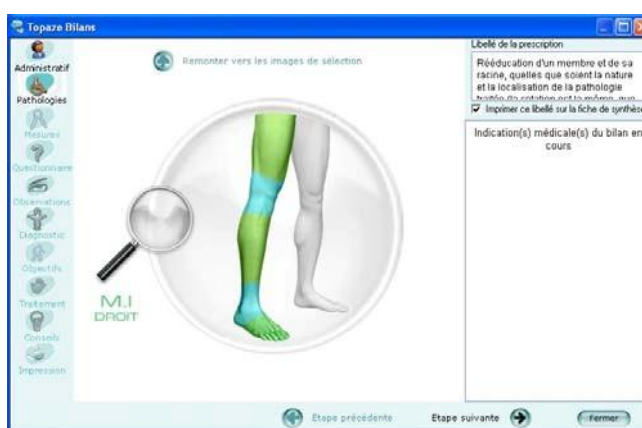

L'écran suivant vous permet d'affiner la sélection et d'afficher la liste des pathologies par catégorie.

Sélectionnez en premier, par un clic, la catégorie, dans la liste de gauche puis par un double clic, la pathologie, dans la liste de droite.

Passez à la phase suivante en cliquant sur « Etape suivante ».

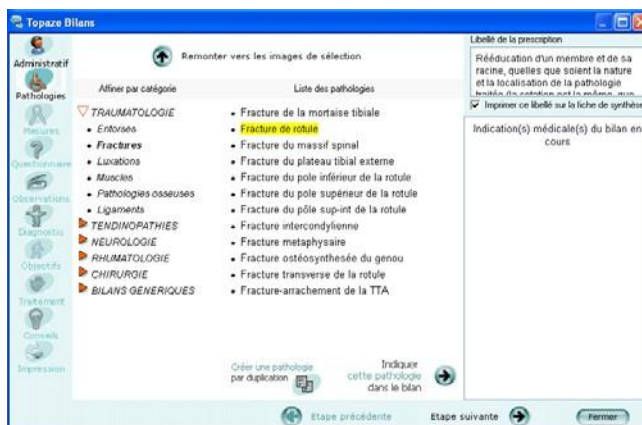

Etape 3 : Choix et saisie des mesures

Ecran de choix des mesures :

Sélectionnez et renseignez une à une les mesures qui vous intéressent puis cliquez sur « **Etape suivante** » une fois la saisie de toutes les mesures effectuée.

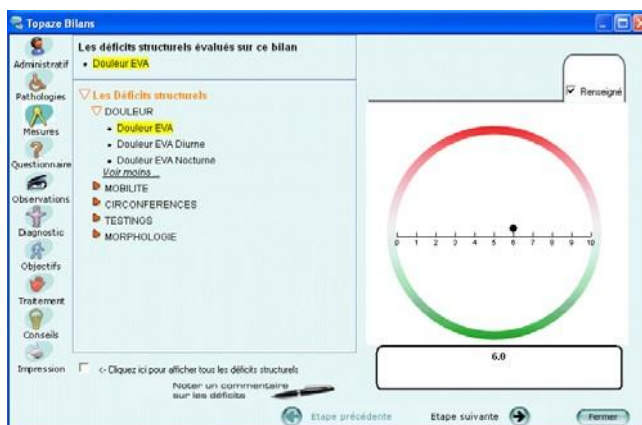

TOPAZE BILANS vous indique dans la partie du haut à gauche (« **Les déficits structurels évalués sur ce bilan** »), l'ensemble des mesures renseignées.

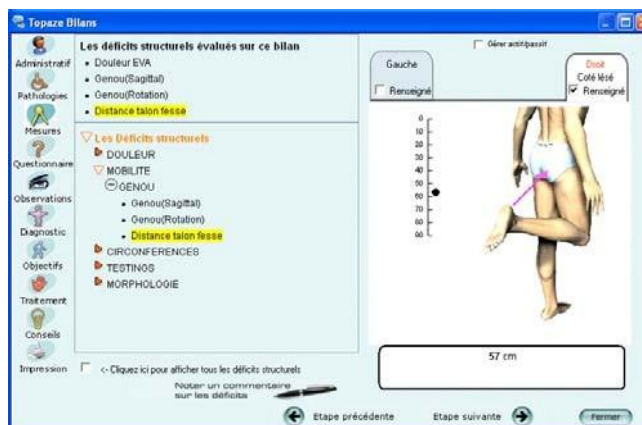
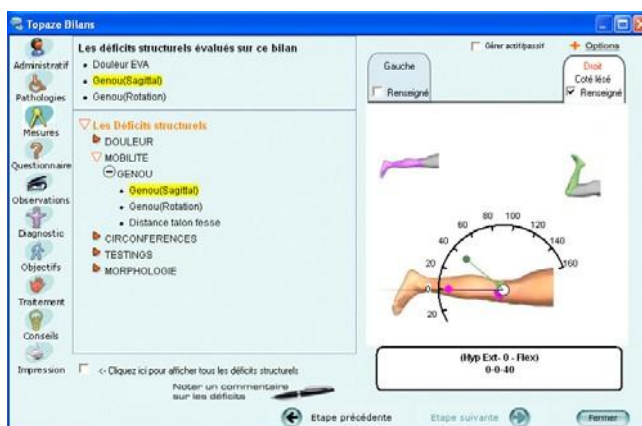

Quelques exemples :

Etape 4 : Sélection des questionnaires et saisie des réponses.

Le même système de saisie que les mesures est appliqué à la saisie des questionnaires.

Sélectionnez à gauche les déficits fonctionnels et saisissez à droite le questionnaire.





Quelques exemples :

Etape 5 : saisie des observations

Sélectionnez dans la liste de gauche les domaines sur lesquels portent vos observations.

Pour intégrer votre choix au bilan (partie de droite), cliquez sur le bouton

« Utiliser »  qui se transforme

ensuite en stylo  .

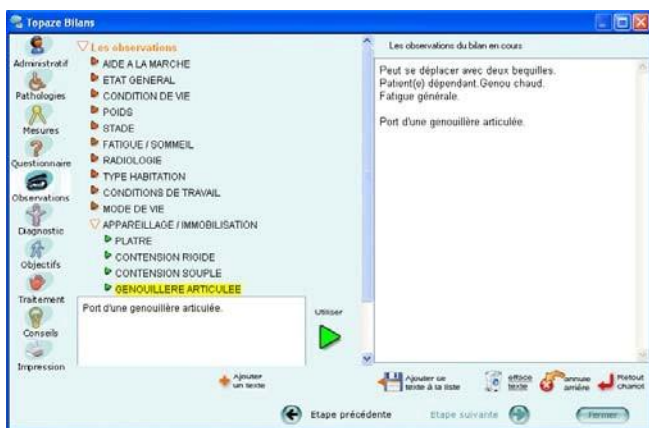

Etape 6 : saisie du diagnostic

Même mode de saisie que pour les observations.

 A tout moment vous pouvez saisir votre propre texte en cliquant directement dans la partie de droite.



Etape 7 : Définition des objectifs du traitement

Légende de quelques boutons :



Permet d'effacer tout le texte présent dans la partie de droite



Permet d'annuler uniquement la dernière action effectuée

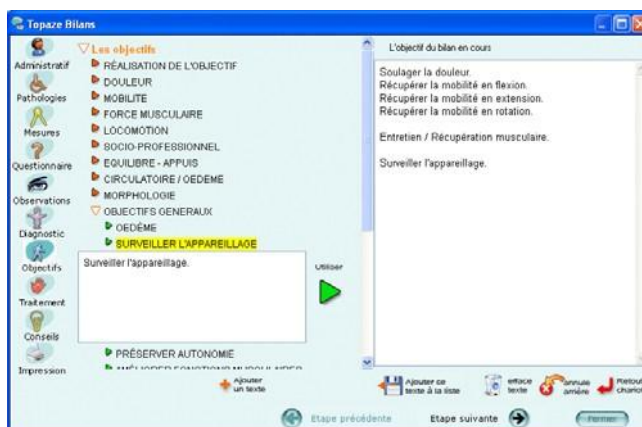

Etape 8 : descriptif du traitement préconisé

Le premier écran vous permet de définir le traitement adapté à la pathologie du patient.

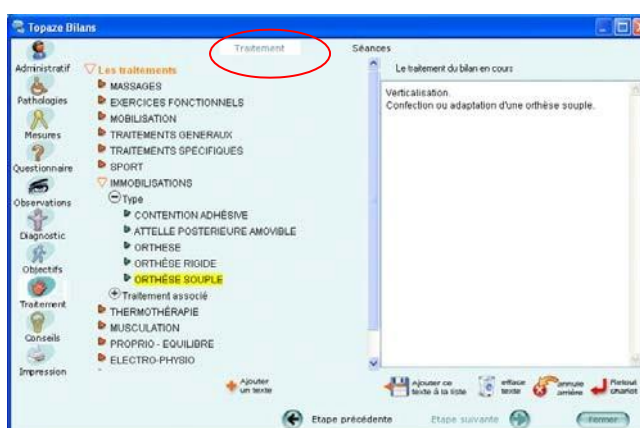

Le second écran vous permet de définir le nombre de séances et la périodicité.

Pour passer d'un écran à l'autre cliquez en haut de la fenêtre sur les mots « **Traitement** » ou « **Séance** ».

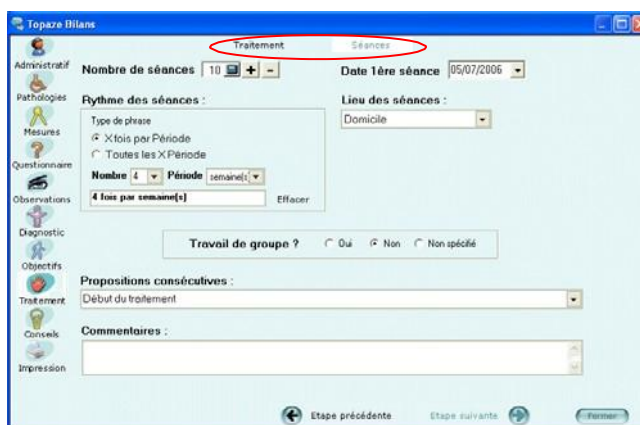

Etape 9 : Conseils au patient

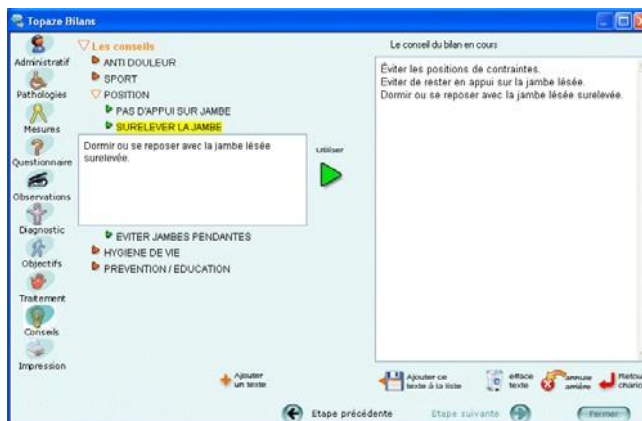

Etape 10 : Finalisation du bilan : prévisualisation, impression, envoi par mail, exportation au format PDF et TEXTE de la fiche de synthèse et enregistrement du bilan.

La fiche de synthèse reprend automatiquement l'ensemble des données que vous avez préalablement saisies dans les différentes étapes de l'élaboration de votre bilan.



Le bouton « **Courriel** » permet d'envoyer la fiche de synthèse par mail au médecin et / ou au patient.

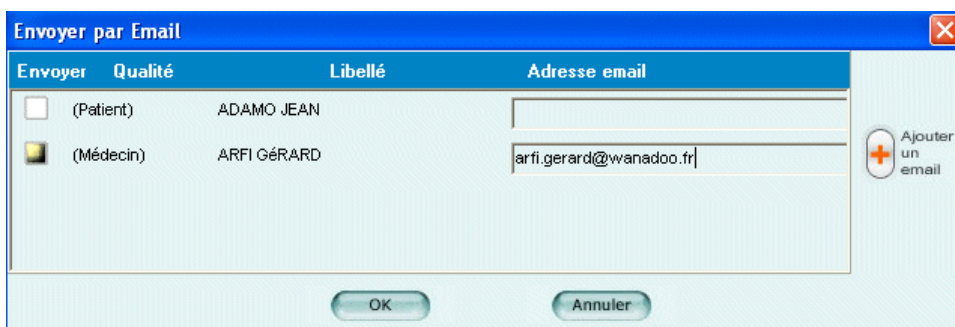

Le bouton « **Exports** » permet d'enregistrer au format « **acrobat** » ou « **texte** » la fiche de synthèse.

Aperçu de la fiche de synthèse :

Topaze Bilans

Aperçu Largeur page Pleine page 1 / 1 Imprime Courriel Exports

Administratif Pathologies Mesures Questionnaire Observations Diagnostic Objectifs Traitement Conseils Impression

FICHE DE SYNTHÈSE DU BILAN DIAGNOSTIC KINESITHERAPIQUE

ADMINISTRATIF / DU PATIENT		DU PRESCRIPTEUR	
Nom : ISSNER Prénom : NATACHA N° sécurité sociale : 2 40 19 62 043 002 68		Nom : ARFI GÉRARD N° : 061057964 Adresse : 12 RUE DE FRANCE LE GIBRALTAR 06000 NICE Tél : 04 93 82 06 08	
PRESCRIPTION Date de prescription : 05/07/2006 INDICATION MEDICALE : Rééducation d'un membre et de sa radine, quelles que soient la nature et la localisation de la pathologie traitée (la cotation est la même, que la rééducation porte sur l'ensemble du membre ou sur un		- Y a-t-il eu des séances de kinésithérapie antérieures pour cette indication ? Non - S'agit-il d'une prescription quantitative ? Ou	
Bilan des déficits Structurels articulaire force musculaire douleurs	DOULEUR EVA = 6.0 <input type="checkbox"/> GENOU (<i>Sagittal</i>) (Hyp Ext-0 - Flex) droit= 0.0-4.0 <input type="checkbox"/> GENOU (<i>Rotation</i>) (Rot Lat-0 - Rot Méd) droit= 20.0-0 <input type="checkbox"/> DISTANCE TALON FESSE droit= 57 cm <input type="checkbox"/>		
Bilan des déficits fonctionnels	[CAPACITES AVEC 2 CANNES (Genou)=9 / 24] [EVALUATION DOULEUR ET ETAT (Genou)=20 / 28]		
Autres problèmes généraux identifiés par le MK	<i>Peut se déplacer avec deux béquilles. Patient(e) dépendant. Genou chaud. Fatigue générale. Port d'une genouillère attilulée.</i>		
Diagnostic kinésithérapique	<i>Déficit de mobilité en flexion. Déficit de mobilité en extension. Déficit de mobilité en rotation. Incapacité à monter les escaliers.</i>		
Objectifs	<i>Soulager la douleur. Récupérer la mobilité en flexion. Récupérer la mobilité en extension. Récupérer la mobilité en rotation. Entretien / Récupération musculaire. Surveiller l'appareillage.</i>		
Protocole thérapeutique (10 séances(s) 1ère le 05/07/06 4 fois par semaine(s)) Lieu : Domaille Mode travail : Individuel	<i>Verticalisation. Correction ou adaptation d'une orthèse souple.</i>		
Conseils	<i>Éviter les positions de contraintes. Éviter de rester en appui sur la jambe lésée. Dormir ou se reposer avec la jambe lésée surélevée.</i>		
Propositions consécutives	<i>Début du traitement</i>		
Commentaires			
Date	Nom du masseur-kinésithérapeute	LUMBAGO HONORÉ route de Grasse	Signature
05/07/2006	Tél : 04 93 30 40 60 Fax:	06000 NICE N° 007008035	

Etape précédente Etape suivante Fermer

N'oubliez pas d'enregistrer avant de quitter TOPAZE BILANS sinon vos données seront perdues.

Topaze Bilans

OPTIONS d'enregistrement

Modèle

En cochant la case ci-dessous **avant d'enregistrer**, vous pouvez créer un modèle de bilan basé sur celui que vous venez de réaliser.

Ce modèle pourra être rappelé ultérieurement depuis différents endroits pour gagner du temps.

Créer **"un modèle"** basé sur ce bilan.

Vous devez donner un nom à ce modèle.
Par exemple : "Lombalgie - Initial"

Post-it

cocher ici pour indiquer que ce bilan n'est pas **terminé**

 **Enregistrer**
Mémoriser ce que vous venez de faire

 **Annuler**
Sortir sans enregistrer

Etape précédente Fermer

Consultation des bilans et comparaison de bilans dans le dossier médical de TOPAZE

En sélectionnant le bilan et en cliquant sur le bouton droit de la souris (selon le choix de la fonction choisie), vous pouvez, soit ouvrir le logiciel TOPAZE BILANS et parcourir le bilan sélectionné, soit visualiser et imprimer la fiche de synthèse.

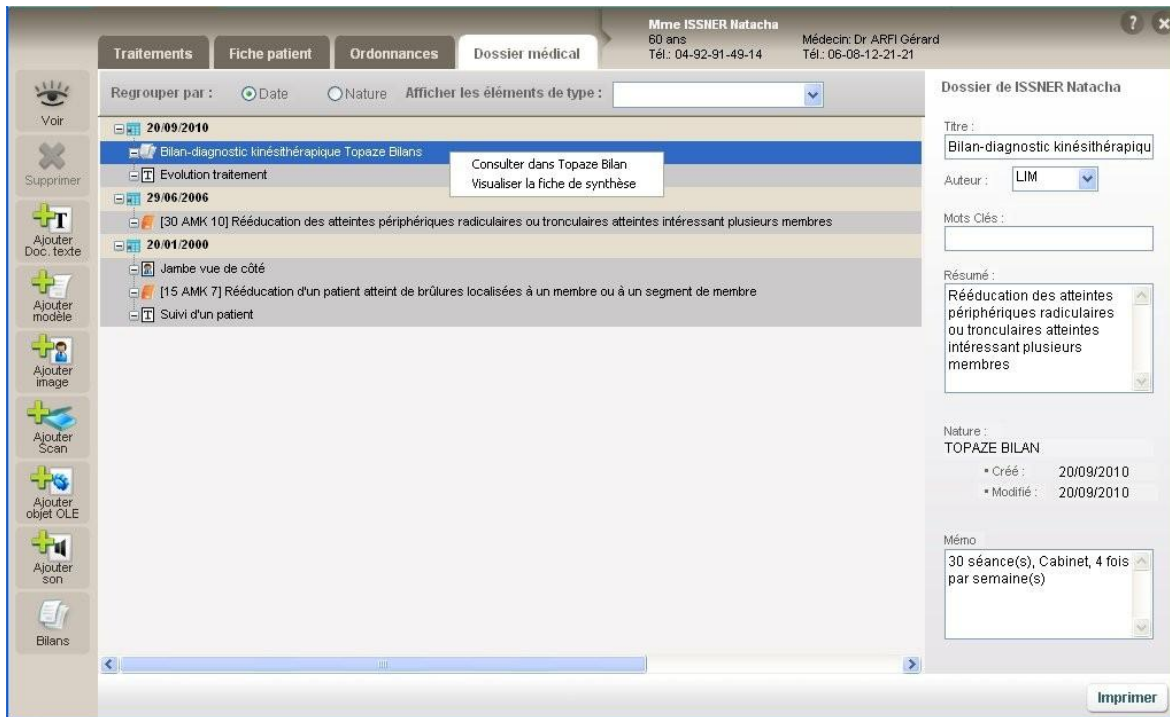

Dans ce même écran du dossier médical, en cliquant sur le bouton « Bilans » au bas à gauche de la fenêtre, vous accédez à la page d'accueil de TOPAZE BILANS qui vous permet de visualiser l'ensemble des bilans réalisés pour ce patient ainsi que pour tous les autres patients.

Vous pouvez alors avoir accès à un ensemble de fonctions comme transformer un bilan en modèle type, comparer des bilans, supprimer ou modifier un bilan,...

Ces fonctions sont également disponibles directement par le menu déroulant de l'univers 'Patients & traitements' puis 'Topaze Bilan'.

Topaze Bilans

Bilans Récents | D'un patient | Tous | Mes modèles | Du patient

Faits dans les 45 derniers jours Uniquement non terminés **Afficher ces bilans**

Administratif
Pathologies
Mesures
Questionnaire
Observations
Diagnostic
Objectifs
Traitement
Conseils
Impression

ADAMO JEAN
ABRICOT PIERRE
EXEMPLE DE CARTE NATACHA
ISSNER NATACHA
 Prescription du 03/07/2006 10 séance(s) prescrites
 Bilan Initial du 05/07/2006 (Non terminé) (LH1) (Fracture de rotule)

Bilan sélectionné : Initial du 05/07/2006
ISSNER NATACHA
 (Remarque : Pour créer un nouveau bilan, vous devez ouvrir Topaze Bilans depuis une ordonnance de Topaze.)

Actions sur le bilan

- Modifier
- Supprimer ce bilan
- Transformer ce bilan en modèle
- Noter ce bilan comme "Facturé"

Impressions directes...

- de la fiche de synthèse
- du bilan détaillé
- du bilan comparé
(cocher 2 ou 3 bilans de ce patient)

Etape suivante **Fermer**

Activation de la licence TOPAZE BILANS

Pour activer la licence, cliquez sur le bouton **Services** et sélectionnez l'option « **N° de licence** ».

Un écran de ce type apparaît :

Cliquez sur le bouton « **Obtenir n°** ».

The dialog box is titled "Saisie n° Licence et Topaze Contact". It contains the following fields and buttons:

- Text: "Saisissez les numéros qui vous ont été communiqués"
- Field: "N° Licence : 533547106"
- Fields: "N° Topaze Contact : 017342 151931"
- Buttons: "Valider", "Fermer"
- Field: "N° Topaze Bilans : Topaze Bilans est actuellement en période d'essai"
- Buttons: "Obtenir n°", "Fermer"

La fenêtre suivante s'ouvre :

Cochez la ou les cases du ou des praticiens pour lesquels vous avez demandé TOPAZE BILANS et cliquez sur le bouton « **Activer utilisateur** ».

The window is titled "Topaze Bilans". It displays a list of practitioners with their status and trial periods:

Praticien	Statut	Période d'essai
LIMBAGOT DANIEL (007004492)	<input checked="" type="checkbox"/>	Jusqu'au 16/10/2010
PISCINE PAUL (997000195)	<input checked="" type="checkbox"/>	Jusqu'au 20/10/2010

Buttons: "Activer utilisateur", "Fermer"

Légende : Praticien(s) activé(s), inclus dans la licence affichée. Praticien(s) en période d'essai, ou désactivé(s)

L'écran suivant s'affiche :

The window is titled "Topaze Bilans". It displays the following information and fields:

L'information à nous communiquer : **Code Topaze Bilan 49-04-00-51-28**

Les informations à saisir au clavier : Ces informations vous seront communiquées par IDÉA au 04 92 914 914.

Fields: "N° de licence", "Clé d'activation"

Buttons: "Valider la licence", "Annuler"

Table of practitioners (same as previous screenshot):

Praticien	Statut	Période d'essai
LIMBAGOT DANIEL (007004492)	<input checked="" type="checkbox"/>	Jusqu'au 16/10/2010
PISCINE PAUL (997000195)	<input checked="" type="checkbox"/>	Jusqu'au 20/10/2010

Légende : Praticien(s) activé(s), inclus dans la licence affichée. Praticien(s) en période d'essai, ou désactivé(s)

Buttons: "Fermer"

Appelez le Service Clients IDÉA au **04.92.914.914** pour communiquer le code TOPAZE BILANS (chiffres en orange) et nous vous donnerons alors le n° de Licence et la clé d'activation que vous saisirez dans les champs correspondants. Vous terminerez cette opération en cliquant sur le bouton « **Valider la licence** ».